EXEMPLAR

O passado e o presente a serviço do futuro.

DISTRIBUIÇÃO GRATUITA CORTESIA DOS ANUNCIANTES

FELIZ NATAL

19 de Dezembro de 2014 | Edição 16 | Ano II | Distribuição dirigida em Araxá e Sacramento | E-mail: agilizza2@gmail.com

ARAXÁ completa hoje 149 anos,

comemore com a gente a partir da página11

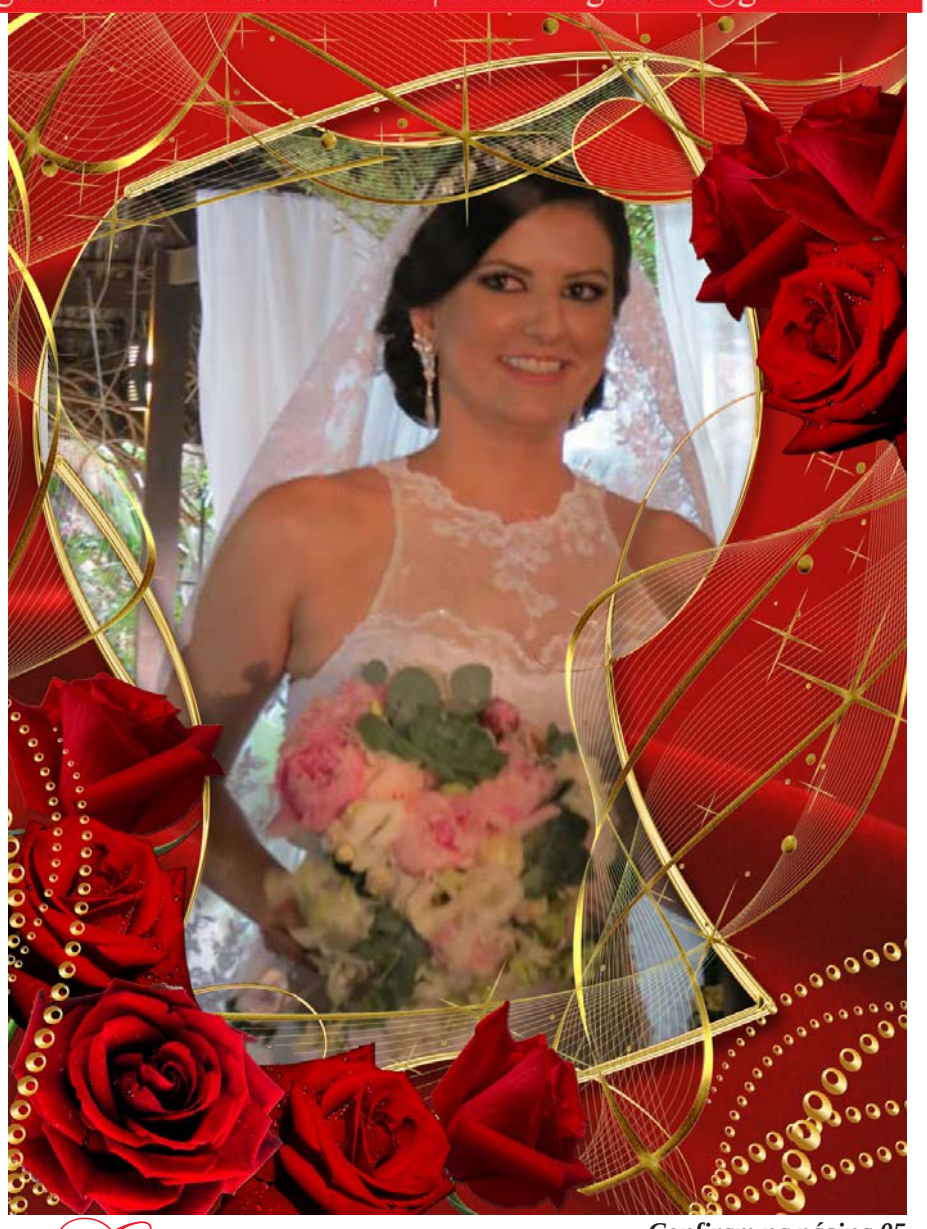

Confiram na página 05

Glamour, amor e bom gosto marcaram a festa de casamento de Gaby e Anderson em Brasília.

O sonho não pode acabar

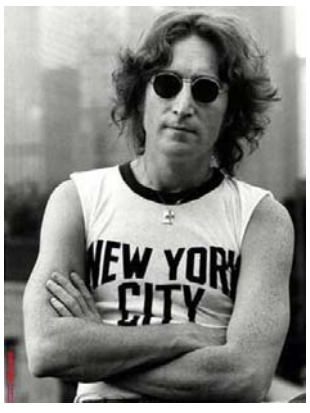

Há 34 anos atrás, dia 08 de dezembro de 1980 morria John Lennon, vitima da violência que ele tanto combateu. Mas apesar de tanto tempo passado sua musica Imagine continua sendo uma das musicas mais tocadas e conhecidas em todo o planeta. Prova de que mesmo em um mundo conturbado como o que vivemos o sonho de paz, de harmonia e de união não acabou. Ao relembrarmos a partida de Lennon, convidamos a todos para uma reflexão sobre essa canção neste final de ano, para que cada um independente de sua etnia, religião ou condição social possa contribuir para que caminhemos sempre rumo a um convívio mais justo e mais humano. O mundo de igualdade tão sonhado por John e por todos nós.

Imagine não haver o paraíso
É fácil se você tentar
Nenhum Inferno abaixo de nós
Acima de nós, só o céu

Imagine todas as pessoas
Vivendo o presente

Imagine que não houvesse nenhum país
Não é difícil imaginar
Nenhum motivo para matar ou morrer
E nem religião, também

Imagine todas as pessoas
Vivendo a vida em paz

Você pode dizer que eu sou um sonhador
Mas eu não sou o único
Espero que um dia você junte-se a nós
E o mundo será como um só

Imagine que não ha posses
Eu me pergunto se você pode
Sem a necessidade de ganância ou fome
Uma irmandade dos homens

Imagine todas as pessoas
Partilhando todo o mundo

Você pode dizer que eu sou um sonhador
Mas eu não sou o único
Espero que um dia você junte-se a nós
E o mundo viverá como um só

ACIA e INAGE abrem inscrições para MBA em gestão de pessoas

ACIA Associação Comercial e industrial de Araxá da continuidade a parceria com Instituto Nacional de Gestão de Estratégica – INAGE e abrem as inscrições para um novo curso de graduação Lato Senso.

O MBA em gestão estratégica de pessoa terá inicio na primeira quinzena de março de 2015. Os interessados que fizerem suas inscrições até o próximo dia 31 de Dezembro terão desconto de 50% na primeira mensalidade. O departamento comercial da ACIA estáde plantão aguardando sua visita na Avenida Getulio Vargas, 365 Centro. Mais informações com Priscilla, Geralda ou Viviane através do fone 34 3669-1331.

CDL aposta em música para movimentar o comércio em Araxá

Confiram na página 06

Pag. 06

Aos mestres com carinho, saudade e admiração...

D. A. Guimarães.

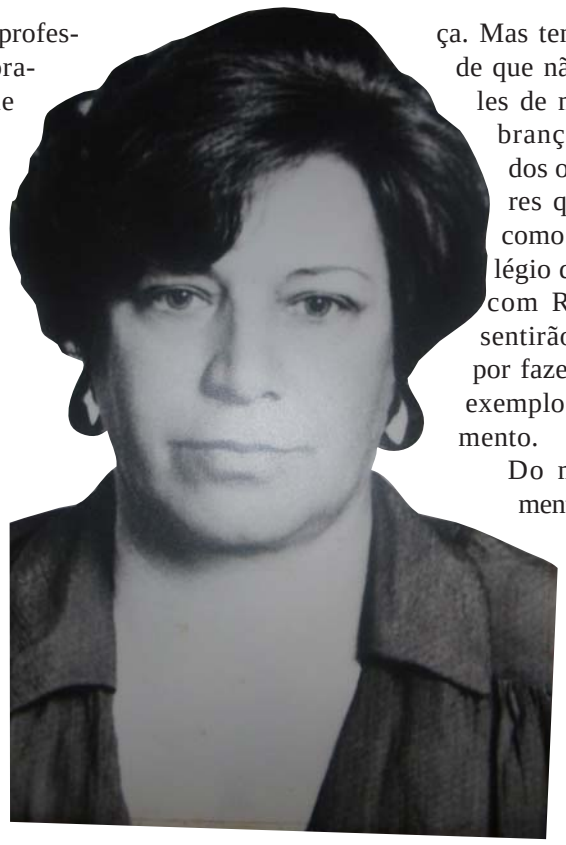

O dia do professor, comemorado no mês de outubro anualmente, com certeza nos convida a refletir sobre esse profissional abnegado que mesmo diante de tantas adversidades e obstáculos existentes nos dias de hoje ainda encontra força coragem e determinação para exercer sua profissão da qual ninguém pode ser dispensado. Discordo da existência de um só dia para reverenciá-lo. Essa prática deveria ser exercida por todos em todos os dias do ano porque é a eles que devemos toda nossa trajetória de vida. Através deles é que damos nossos primeiros passos rumo às conquistas e com eles seguimos nos aprimorando pela vida afora.

Ao refletir sobre a data remeto-me aos tempos de minha primeira mestra **Romália Porfirio de Azevedo Leite** (foto), do meu querido "Grupo" Escolar Dr. Eduardo Montandom (do qual muito me orgulho ter sido aluno e de manter estreito convívio até hoje). Uma pessoa cuja missão de educadora se estendeu por toda a história do ensino em nossa cidade. Para mim ela será além de referência em educação, cujo DNA se fez de berço e se multiplicou na família, Romália será sempre a mestra inesquecível que me ensinou os primeiros passos da leitura e me incentivou como ninguem a trilhar o caminho das letras.

Da saudade de Romália, reconstruo na mente uma lista de educadores com quem aprendi a respeitar o professor e ver nele o grande aliado para alcançar meus objetivos. Tentar enumerá-los aqui seria correr o risco da omissão de algum o que seria uma grande injustiça. Mas tenho certeza de que não só aqueles de minha lembrança, mas todos os professores que tiveram como eu o privilégio de conviver com Romália se sentirão honrados por fazer dela meu exemplo neste momento.

Do meu sentimento de saudade, respeito e admiração por esta mestra tão querida, faço um convite a todos os estudantes que tiverem acesso à essa mensagem. Que reverenciem mais os seus professores sejam eles de que nível de ensino for. Que respeitem mais seus mestres e aproveitem mais seus ensinamentos, porque só assim poderemos ter um mundo melhor, mais justo e mais humano. **"Um mundo sem educação não é nada e educação sem o professor não existe".**

A todos os professores os nossos parabéns, nosso respeito e admiração não só pelo seu dia já transcorrido mas principalmente por sua dedicação e o seu papel indispensável na arte de ensinar e transformar pessoas em seres humanos melhores.

Expediente

EXEMPPLAR – O passado e o presente a serviço do futuro.
Decima Sexta Edição – 19 de dezembro de 2014.
Diretor Responsável: Domingos Antunes Guimarães.
Propriedade de: DANTUGUI Comunicações - Cx.Postal 37 – Araxá MG.
Editoração: Leila Mara Mota
Impressão: Sempre Editora
Circulação: Araxá, Sacramento e Perdizes
Contatos: Publicidade – Assinaturas e Matérias
Em Araxá: agilizza2@gmail.com – cel: 34. 9176.0220 (Tim) e 8807.0969 (Oi)
Artigos assinados, são de inteira responsabilidade daqueles que os assinam. E não refletem necessariamente a nossa linha editorial.
Distribuição: O EXEMPPLAR é distribuído gratuitamente como cortesia de nossos anunciantes, de forma dirigida, inclusive em banca de jornais.
ASSINATURAS: para aqueles que queiram receber ou enviar o EXEMPPLAR para qualquer cidade dentro do território Nacional, temos uma assinatura anual ao preço de: R$50,00.

Aqui, ali e em qualquer lugar!

* João Batista de Freitas

Reminicências

Ainda sobre música e a respeito dos anos 70 vividos em Araxá, gostaria de comentar neste espaço algumas ignorâncias de nossa adolescência. Por exemplo, neste momento, estou ouvindo uma maravilhosa canção de Paulo Diniz, *I Want to Go Back to Bahia*.

É claro que foi um grande sucesso, e a gente cantava todo dia e toda hora, mas não tínhamos a informação de quanto esta música afrontava a censura da ditadura militar. Também não sabíamos que se tratava de uma homenagem a Caetano Veloso, nesta época exilado em Londres.

Hoje, ouvindo a letra com mais atenção, fica muito claro o suposto recado de Caetano: "Não quero ficar aqui (exilado na Inglaterra), quero voltar pra Bahia (sua terra natal). Não era ele quem escrevia famosas crônicas para o jornal Pasquim, as quais líamos maravilhados com a sua sapiência e discernimento, como diz a letra?

Mas além do Pasquim, poucas notícias tínhamos que poderiam nos informar a respeito do que se passava no cenário musical brasileiro. Sabíamos de algumas músicas censuradas, principalmente de Chico Buarque, mas não sabíamos como sofria o nosso ídolo de "Pra não dizer que não falei de flores", Geraldo Vandré, preso e torturado.

Por conta de uma teoria da conspiração, tínhamos notícias de que Paul McCartney havia morrido, tendo sido substituído nos Beatles, e que rodando uma faixa do disco Abbey Road ao contrário claramente se ouvia "Paul is dead". Mas poucos sabiam que Lucy in the Sky at Diamonds era uma alusão clara ao LSD – ácido alucinógeno muito consumido pelos integrantes do grupo durante algum tempo -, fato negado pelo líder da banda, John Lennon.

É muito simples para as novas gerações conhecer letras, cifras e vídeos de músicas atuais e antigas. Mas, naqueles idos tempos, não havendo internet, o único meio de conhecer músicas era ouvindo nas rádios AM e comprando livros em bancas de jornais, que traziam letras e, alguns, cifras de músicas, muitas vezes erradas, escolhidas a bel-prazer de seus editores.

Assim era que acabávamos cantando letras erradas e alguns, como eu, que gostava de tocá-las ao violão, acabavam tendo de tirá-las "de ouvido", cometendo alguns erros ou imperfeições. Lembro-me perfeitamente quando ouvi pela primeira vez na novela "Selva de Pedra" a bela canção *Rock and roll Lullaby*. Pensei em como transformar aquele belo acompanhamento para o violão, e acabou dando certo, usando apenas quatro posições (notas musicais): sol, dó, lá menor e ré. Se você verificar hoje no famoso *site* cifras.com.br vai ver que é isso mesmo.

Para finalizar, posso dizer que nossa infância e adolescência em Araxá era simplesmente maravilhosa. Estudar no Colégio Estadual pela manhã, ouvir Hélio Ribeiro na Rádio Tupi ao meio-dia, namorar, jogar bola ou escutar a ZYI-4 Imbiára AM e tocar violão à tarde. Vida simples, mas cheia de amor fraternal, amizade e o mais importante: saúde e paz! Haja saudades!! Colocar a Radio Volt em baixo da coluna acima.

*João Batista de Freitas é jornalista, araxaense, residente em Campinas/SP, casado com Maria Isabel Borges (filha de Araxaense), dois filhos e uma neta, aposentado da Caixa Econômica Federal, amante de música, futebol e saudosista - às vezes do passado, muitas vezes de Araxá.

Volt 87,9-FM

Prefeitura Municipal de Sacramento regulamenta a cobrança de tributos de pequeno valor

A Prefeitura Municipal de Sacramento apresentou projeto de lei que regulamenta a utilização de protesto como meio de cobrança de créditos, tributários ou não, inscritos em dívida ativa. O município possui elevado número de ações judiciais, o tempo de tramitação é longo e gera necessidade de intenso acompanhamento por parte do município para que se obtenham resultados mínimos. E, por parte do contribuinte, além dos acréscimos legais decorrentes do tempo, também gera custo para constituição de advogado para sua defesa.

Assim, o Projeto de Lei foi aprovado por unanimidade na Câmara Municipal de Sacramento e entra em vigor para que o setor competente da municipalidade encaminhe os débitos para apontamento via extrajudicial no Cartório de Protesto da Comarca. Ainda segundo o Projeto de Lei fica o Poder Executivo Municipal autorizado a utilizar o protesto como meio de cobrança de créditos, tributários ou não, inscritos em dívida ativa, observados os critérios de eficiência administrativa e de custos de administração e cobrança. Os créditos inscritos em dívida ativa, iguais ou inferiores a R$ 300,00, não serão objeto de execução fiscal.

Para o superintendente Municipal de Gestão e de Planejamento, Marcos Antonio Rodrigues Borges, a cobrança de dívidas ajuizadas tornam o processo muito demorado, acumulando ações. "A intenção é ganhar tempo, diminuir custos, ajudar o Judiciário e colocar o munícipe em dia com o município", pontua.

Vale lembrar que o Conselho Nacional de Justiça recomenda o protesto da certidão da dívida ativa como meio de agilizar o pagamento de títulos e outras dívidas devidas ao governo, inibindo a inadimplência e contribuindo para a redução do volume de execuções fiscais ajuizadas, o que resultará na melhoria da prestação jurisdicional e na diminuição dos gastos públicos com a tramitação de ações dessa natureza.

Para o prefeito municipal de Sacramento Bruno Cordeiro a aprovação deste Projeto de Lei, por unanimidade na Câmara de vereadores, reforça a responsabilidade na gestão fiscal e efetiva da arrecadação de tributos de competência constitucional.

Jornalista Ana Paula Neves dos Santos - Assessoria de Imprensa da PMS - MTB 44169/SP

Comentários sem fronteiras

D. A . Guimarães

Um aniversário com novas propostas...

Araxá comemora seu aniversário tendo à frente de sua administração o Dr. Aracely de Paula, um político experiente cujo convívio político com a cidade possui um trabalho exemplar de várias mandatos como prefeito, como deputado federal e um conhecimento profundo de seu cargo. Vale lembrar que foi em um de seus mandatos que Araxá foi reconhecida como a cidade mais limpa e bem cuidada do Brasil. Ao seu lado a vice, Dr. Lidia Jordão já atuando na área da saúde, mostra que não veio para ficar de braços cruzados acomodada e vem desempenhando com entusiasmo as novas tarefas. Aos novos dirigentes os nossos votos de muito sucesso, muita paz e muita determinação para o novo ano que chega. **Foto: Jornal Interação**.

CBMM e a imprensa de Araxá

Mais uma vez o jantar de congraçamento com a imprensa promovido pela CBMM, em Araxá, foi um verdadeiro sucesso tanto pelo numero de profissionais presentes, como pela acolhida aos convidados descontraídos e animados. O "Evas Buffet" foi o palco do encontro e seu atendimento e sabores dispensam comentários, além da musica orquestrada por grandes profissionais da terra, Osvaldinho, Bosco, Leonídio e Zuca, integrante do "Bejazz", que embalou a todos de forma harmoniosa, com direito até a "canja" do amigo Hélio Silva. A empresa anfitriã contou, como sempre, com a assessoria eficiente e experiente de Tarcisio Cardoso, profissional competente da Assessoria de Comunicação da CBMM, respeitado nos meios de comunicação, que de forma descontraída, soube conduzir todo o desenrolar dos acontecimentos com a maestria que lhe é peculiar, deixando os convidados a vontade. Ressalte-se aí também a participação de Marcelo e Erik, que com certeza demonstraram estar afinados no trato com as pessoas e no profissionalismo de seus trabalhos. Queremos agradecer aqui à CBMM, ao Tarcisio pelo convite e pela oportunidade que nos deram de poder participar desta bela festa e rever tantas pessoas queridas e estimadas de muitos anos, além de poder conviver com essa nova geração de comunicadores de Araxá.

Nobre e eterna lembrança

E uma saudade imensa também. Foi o que sentimos quando soubemos do falecimento de Maria Aparecida Nobre (foto), mulher de fibra e determinação que tivemos o privilégio de conviver em nossos muitos anos de trabalho na Rádio Imbiara de Araxá. Com ela refinamos nosso gosto musical abrindo os horizontes para vários gêneros que ela ia selecionando e montando a programação diária com que lidávamos. A través de sua irmã Lourdes Nobre (também nossa parceira de trabalho), levamos a todos familiares a nossa solidariedade por esta falta tão grande em seu convívio, certos de que a morte é apenas uma passagem para planos mais elevados. Eque Aparecida Nobre já se fez eterna no coração de todos aqueles que com ela puderam conviver.

Nossos votos de boas vindas

Ao novo gerente do ITAU de Araxá (agencia do calçadão), Roberto Alves Menezes, que há pouco tempo de sua chegada já se faz notar por sua grande experiência e sua forma comunicativa de se relacionar com clientes e colegas de trabalho. Com muita determinação e visão ampla de atendimento ela já demonstra que veio para aprimorar ainda mais o atendimento daquela agência. Ao Roberto desejamos muito sucesso e uma longa estada em Araxá. E muita paz e harmonia junto com sua família.

Mikicha's Bar

um novo conceito em Chopp

A tradição do Mickicha's Bar em Araxá já vem de longa data. Uma espécie de patrimônio de Araxá onde se reúnem os amigos para divagarem sobre os fatos mais recentes da cidade ou filosofarem sobre os mais diversos temas do dia a dia. Agora sob nova direção com Gaspar e Sidnei no comando, aquela casa passa a oferecer o melhor Chopp da cidade em lugar nobre e ideal para levar os amigos neste final de ano. Bem no coração da cidade, ali no calçadão com atendimento de primeira e petiscos variados o Mickicha's tem tudo para se tornar o point mais badalado de Araxá. O Pinguim é que se cuide!

Os 15 anos de Bruna

Mesmo que alguns digam o contrário, a comemoração dos 15 anos de forma bem especial continua sendo o sonho da maioria das meninas. E foi por pensar assim que Ricardo e Helena uniram forças para propiciar à filha Bruna Abadia (foto), uma festa de 15 anos em alto estilo no ultimo dia 06 de dezembro na cidade de Araxá. A festa foi um momento muito especial reunindo amigos e familiares com direito à troca do anel, vestido de princesa valsa e muita alegria, não só da aniversariante mas também daqueles que puderam lhe proporcionar esse momento que com certeza já se tornou inesquecível para ela. A coluna deseja parabéns à aniversariante por esse dia especial e aos pais pela iniciativa de grande sensibilidade e amor.

A aniversariante com seus pais, sua irmã Ana Vitória e as primas Sarah e Marina.

Um aval de quem conhece do assunto

Recentemente quando de sua apresentação em evento no Tauá, Milionário e José Rico, fizeram uma declaração de elogio e incentivo ao trabalho de nosso amigo Rodrigo Nessralla sobre o CD "O amor cantado em versos sertanejos". Nós que conhecemos de perto esse trabalho concordamos plenamente com tudo com o que foi dito pela dupla. Mas com certeza um aval desse nível é prova incontestável de que Rodrigo tem qualidade e está no caminho certo. E não por acaso sua agenda de shows para 2015 já conta muitas apresentações pelo estado e fora dele.

Gaby e Anderson

Casamento com amor, glamour e bom gosto

Casaram-se, em Brasília, no ultimo dia 13, os jovens Anderson Alcântara Frasão e Gabriela Castro Corrêa, ele, da capital federal, filho de Pedro de Alcântara Moraes Frazão (i.m.) e de Almira Ferreira Frazão, e ela, araxaense, filha de Luiz Antonio Corrêa de Oliveira (de saudosa memória) e de Sandra Afonso de Castro, jornalista, professora do CEFET. A cerimonia aconteceu no espaço Patú Anú Park Way, no setor das Mansões Park Way, onde a exuberância da decoração foi moldura especial para uma cerimônia cercada de muito amor do casal, dos familiares e amigos, glamour dos presentes e muito bom gosto em todos os detalhes que, com certeza, foram acompanhados de perto pela atenta e cuidadosa mãe da noiva.

Várias pessoas de Araxá se deslocaram até lá, para prestigiarem o evento. Amigas e familiares maternos e paternos, as amigas e madrinhas Samira e Camila, compareceram e aplaudiram entusiasmados essa união marcante na vida de todos. Ao som inebriante de uma orquestra que mesclava violino, harpa, piano e Sax, Gaby e .Anderson ouviram atentos as palavras do Pastor Ricardo Espindola da Igreja Batista Central de Brasília a respeito daquela união aos olhos de Deus. Ao final, após desfecho religioso, convidados foram recepcionados em grande estilo com um jantar maravilhoso encerrando tudo de forma serena e envolvente. Na sequência, Gaby e Anderson seguiram para Gramado, no Rio Grande do Sul, complementando essa união abençoada com muita paz, muita luz e muitas alegrias para começarem o Ano Novo e vida nova, juntos.

PADRINHOS:
NOIVA
Camila Montadon Drummond/ Rodrigo Menezes Rios
Samira Trindade/Braulio Ramos
Samira Sajibeli/Wellington Carvalho
Ludmila Vilela/Bruno Caramez
NOIVO
Simone Frazão/Márcio Cunha
Charles Trovão/Belkis Braz
Paulo/Iara
Cláudio Moreira/Sanny Rodrigues

PAJENS
Laura Rocha e Italo Junior
PORTA ALIANÇAS
Larissa Afonso
TESTEMUNHAS
NOIVA
Camila Montadon Drummond
Samira Trindade
NOIVO
Belkis Braz
Dinair Couto Lima

CDL aposta em música para incrementar comércio araxaense

Caixas de som foram colocadas no calçadão e trecho da Avenida Antônio Carlos e vão funcionar das 10h às 22 horas, para manter ambiente natalino.

Os consumidores que passarem pelo Centro de Araxá, no Alto Paranaíba, vão notar que além de elementos que compõem a data mais festejada do ano, de algum canto ecoam canções de um repertório variado. Caixas de som foram instaladas em toda extensão do Calçadão e no trecho comercial da Avenida Antônio Carlos, pela CDL, Câmara dos Dirigentes Lojistas de Araxá.

Os equipamentos estão em pontos estratégicos da região. Eles começaram a funcionar oficialmente nesta segunda-feira (15), das 10 horas às 22 horas, já que o comércio atende em horário especial, com músicas natalinas e outros temas e, permanece até o dia 25 de dezembro. Depois deste prazo, os ritmos estarão voltados para o réveillon.

Para oferecer estilos bem amplos foi adquirido um arquivo de música, com mais de 200 letras diferentes para que não ocorra repetição ao longo do dia. De acordo com o presidente da CDL, Itamar Machado, a idéia é transformar o Centro num ambiente harmônico. “Queremos deixar um local agradável para as pessoas ficarem no comércio por mais tempo e se sentirem a vontade para fazer as compras, sem o barulho ensurdecedor de propaganda”.

Os lojistas estão otimistas, nos próximos dias com a aproximação do Natal, a expectativa é que o movimento nos estabelecimentos cresça mais de 50%. E, segundo o gerente de uma loja da rua presidente Olegário Maciel, Carlos Eugênio Carvalho, o investimento ajuda atrair novos clientes. “Eles vêm tirar foto, passar alguns momentos e, se sentir gosto pelo ambiente a adesão de música, por exemplo, acaba ficando, olhando a vitrine e comprando”.

Segunda Mostra de Teatro Infantil

Para acompanhar o clima natalino e a bela ornamentação da cidade, a Uirapurus Arte e Cultura em parceria com a CDL, apresenta a continuidade da SEGUNDA MOSTRA DE TEATRO INFANTIL, nos dias 20 e 21 de dezembro no cine teatro Brasil, no horário das 16 horas.

A magia e o encantamento estão de volta para alegrar crianças e adultos, nas apresentações de ALICE NO PAÍS DAS MARAVILHAS e O NATAL DA PEPPA PIG.

A proposta destas apresentações estão inseridas na campanha vá ao teatro que promove anualmente a popularização e a formação de novas platéias.

Os ingressos para estas apresentações podem ser adquiridos com preços promocionais na loja ORIGINAL KIDS, ou informações pelos fones: 8809 3058 e 9108 3978.

PARVOVIROSE CANINA

A infecção por Parvovirose, também chamada por Parvoé altamente contagiosa, causada por um vírus do gênero *Parvovirus*, família *Parvoviridae*.

Nos cães essa enfermidade geralmente é fatal, pode ser visto em cães de qualquer raça, sexo ou idade e com uma taxa de mortalidade de 80%.Atacam principalmente os animais mais jovens, os adultos possui imunidade porem podem pegar a doença.

Os animais se contaminam através da urina, fezes e secreções de cães doentes.

Pelo fato de muitos desses vírus sobreviverem por até 1 ano em condições ambientais, o local onde um cão doente esteve abrigado deve ser evitado por filhotes e cães não vacinados durante esse período de tempo. Mesmo que ocorra a desinfecção do ambiente, o risco de contaminação ainda é considerável.

Sintomas

Os cães infectados manifestam a doença cerca de 7 a 14 dias após a infecção.

A doença se estabelece, no aparelho digestivo, apresentando perda de apetite, febre, vômito, diarreia fétida e com sangue.

Diagnóstico e Tratamento

Como a Parvovirose pode ser confundida com outras enfermidades, é necessário procurar um Médico Veterinário para que possa ser realizado um exame clinico e se necessário exames laboratoriais, quando tratado no inicio existe maior possibilidade recuperação do animal a doença.

Cuidados Importantes:

· Os cães devem ser vacinados, por um Médico Veterinário responsável.

· Sempre que o animal apresentar falta de apetite, diarreia, vômito ou algo fora do normal,

procure orientação de um Médico Veterinário o mais rápido possível.

· Sempre manter o cartão de vacina em dia.

· Caso tenha qualquer duvida procurar orientações de um profissional habilitado.

Prevenção

A vacinação é a principal forma para evitar a Parvovirose.

Nos filhotes a primeira vacina será aplicada aos 45 dias de vida, com as vacinas conhecidas como V8, V10 ou V11.O intervalo entre as vacinações é de 21dias, e são recomendadas de 3 a 4 doses, dependendo do fator de risco e da região em que o animal vive. E deve ser repetida anualmente, é recomendada a vacinação em todos os cães, independente da idade.

Os filhotes só poderão tomar banho, ter contato com o meio exterior e com outros cães após a ultima dose da vacina.

Como responsável, o dono deve zelar pelo seu bem estar e a saúde de seu animal, cuidando e mantendo em dia todas as suas vacinas.

Quem ama cuida, respeita e protege!

Dr. Leonardo Wilson dos Reis
Médico Veterinário – CRMV-MG 8695

Araxá Dance Company

Luta e determinação

A técnica da modalidade dança esportiva em cadeira de rodas - Wanessa Borges destaca que, é essencial a atuação da Araxá Dance Company para consolidar a dança em cadeira de rodas em nosso país visando a possibilidade de difusão do esporte como modalidade paralímpica, visto já ser reconhecido pelo Comitê Paralímpico Internacional (IPC-WDS).

O campeonato foi realizado na cidade de Governador Valadares, **estiveram** presentes 5 delegações: São Paulo,Santos,Recife,Sergipe e Minas Gerais sendo representada pela Araxá Dance Company de Araxá, na qual a companhia de dança se destaca majoritamente **desde 2009.**

A modalidade que a Companhia de Dança competiu foi combi dance (andante e cadeirante) nas danças latinas, com os ritmos: samba, rumba, chachacha e jive, na categoria intermediário, ano que vem a dupla vencedora que representou a companhia de dança e nosso estado - Victoria Fernanda e Joao Vitor Velasco irão competir na categoria avançado,as delegações competem entre si e os que se desempenharem melhor com as técnicas exigidas pela Confederação Brasileira, são os primeiros lugares. Conseguimos o 1 lugar no XIII Campeonato de Dança em cadeira de Rodas, na categoria combi dance (andante e cadeirante) nos ritmos latinos.Esses primeiros lugares tem a responsabilidade de representar o Brasil nos Campeonatos Mundiais de Dança Esportiva em Cadeira de Rodas, hoje o esporte é amplamente praticado em 19 países.

A participação da Araxá Dance Company só foi possível graças ao patrocínio da CBMM conhecedora do trabalho realizado do grupo em prol da arte inclusiva em alto rendimento frente a nossa cidade e nosso estado.

Desde 1998, o esporte tem sido governado pelo IPC InternationalParalympicCommittee, que incorpora as regras do Dance Sport FederationInternational (IDSF).

No campeonato foram avaliadas diversas categorias, que contemplam atletas do nível iniciante ao avançado, divididos em casais formados por um competidor com deficiência física (cadeirante) e outro sem deficiência (andante) ou por duas pessoas com deficiência física que utilizam a cadeira de rodas. Em paralelo ocorre também a 13ª Mostra Nacional de Dança Artística em Cadeira de Rodas, Araxa Dance Company apresentou a dança artística em cadeira de rodas, com a coreografia embasada na música tempo perdido de Renato Russo, na modalidade danças urbanas outro ponto forte da companhia de dança, onde bailarinos apresentarão suas coreografias temáticas. Os dois eventos, gratuitos, abertos ao público e foram realizados no dia 05 de dezembro, no Clube Filadélfia em Governador Valadares

Wanessa espera continuar encontrando apoio para esse trabalho que ela considera de fundamental importância para criar oportunidades cada vez maiores para todos. Contatos: wanessaborges@live.com, o programa Araxá Dance Company é realizado nos espaços: Recanto do Idoso, Centro Educacional Vovó Sergia, Hospital Casa do Caminho, Escola de Aplicação Lelia Guimarães, anexo CSU, Associação dos Aposentados, Liceu de Artes e Oficio Cordelia Barreto, Associação de Assistência a Pessoa com Deficiência de Araxá – FADA.

Câmara entrega honrarias em noite de gala no Grande Hotel de Araxá

Cidadania Honorária, Medalha Dom José Gaspar e Medalha Geraldo Porfírio Botelho foram outorgadas

Foram entregues na noite de terça feira (16), em Reunião Solene da Câmara Municipal de Araxá, no Alto Paranaíba, as honrarias concedidas anualmente pelo poder legislativo: Medalha Dom José Gaspar e Título de Cidadania Honorária; e ainda, pelo terceiro ano consecutivo, foi entregue a Medalha Geraldo Porfírio Botelho, concedida pela Associação da Imprensa Araxaense (AIA).

A Medalha Dom José Gaspar é concedida a pessoas, que nas suas áreas de atuação, prestaram relevantes serviços a comunidade. O Cidadão Honorário tem como objetivo homenagear os que não nasceram em Araxá, mas escolheram a cidade para viver e trabalhar e ajudam no desenvolvimento local. As indicações dessas duas honrarias são feitas pelos vereadores. E a Medalha Geraldo Porfírio Botelho tem indicação feita pelos membros da AIA e homenageia nomes da imprensa. Confira a lista dos agraciados:

Medalha Dom José Gaspar
Danilo de Souza – Indicação Carlos Alberto Ferreira
Edsoney Max Alves – Indicação Amilton Marcos Moreira
Ivone Zouain Zupo – Indicação José Gaspar Ferreira de Castro
João Emílio Rocheto – Indicação Fabiano Santos Cunha
João Jaques Affonso de Castro – Indicação Mauro da Silveira Chaves
José dos Reis Paula – Indicação José Maria Lemos Junior
Juarez França – Indicação Marcílio de Faria
Laís França de Castro – Indicação Romário Gerson Galdino
Márcia Aparecida Silva – Indicação Farley Pereira de Aquino
Marly Costa Rodrigues – Indicação Miguel Junior
Mário Rodrigues Gil – Indicação José Domingos Vaz
Mercedes Gonçalves Paiva – Indicação Eustáquio Pereira
Patrícia Teodoro Marques de Paiva – Indicação César Romero da Silva
Raquel Aparecida Batista Moura – Indicação Carlos Roberto Rosa
Wellington Rodrigues Gonçalves – Indicação Alexandre Carneiro de Paula

Título de Cidadania Honorária
Alírio Palhavã Filho – Indicação José Domingos Vaz
Amilton Marcos Moreira – Indicação Câmara Municipal de Araxá
Antônio Carlos Gonçalves – Indicação Carlos Roberto Rosa
Carlos Roberto Ayres da Silva – Indicação Marcílio de Faria
Evandro Vieira Carneiro – Indicação Farley Pereira de Aquino
Fernando Figueira de Mello – Indicação Fabiano Santos Cunha
Heloisa Aparecida Tinoco – Indicação Eustáquio Pereira
Jania Mara Caneiro – Indicação José Maria Lemos Junior
João Batista de Melo – Indicação Carlos Alberto Ferreira
João Ferreira Veras Neto – Indicação José Gaspar Ferreira de Castro
Maria Madalena Costa Amâncio – Indicação César Romero da Silva
Miguel Pereira da Silva – Indicação Amilton Marcos Moreira
Moacir Ferreira dos Santos – Indicação Mauro da Silveira Chaves
Rodrigo Natal Rocha – Indicação Romário Gerson Galdino
Rodrigo Penido Duarte – Indicação Mesa Diretora
Sebastiana Lúcia Machado – Indicação Miguel Junior
Vicente de Paulo – Indicação Alexandre Carneiro de Paula

Medalha Geraldo Porfírio Botelho
Ênio Braga – Indicação Associação da Imprensa Araxaense (AIA)

Ascom Câmara de Vereadores de Araxá

Classificados do EXEMPPLAR

Empregos
Cursos
Imóveis
Diversos
Anuncie: 8807.0969

O classificado que faltava para a região. Abrangente, colorido, funcional e com a distribuição gratuita.

CRECI - 4337 PJ

MINAS IMOBILIÁRIA

Telefone (34) 3661-5683
E-mail: contato@minasimobiliaria.com.br
Fax (34) 3661-5683
Endereço Rua Padre Anchieta, 323 - Araxá - MG

CASAS DE ALUGUEL:

- RUA ZECA DO ALFREDO, N° 325 – VILA JOÃO RIBEIRO – *02 quartos, sala de estar, cozinha, banheiro social, área de serviço e garagem. R$ 700,00*

- ANTÔNIO DONIZETE DA COSTA, N° 80 – RESIDENCIAL VITÓRIA – *03 quartos, sala de estar, cozinha, banheiro social, área de serviço e garagem. R$ 700,00*

- RUA VAGNER TADEU DE REZENDE, N° 55 – ARMANDO SANTOS – *02 quartos (sendo 01 suíte), sala de estar, cozinha, banheiro social, área de serviço e garagem. R$ 750,00*

- RUA DOS BEM-TE-VI, N° 70 – JOÃO BOSCO TEIXEIRA – *02 quartos, sala de estar, cozinha, banheiro social, e garagem. R$ 800,00*

- RUA DOS BEM-TE-VI, N° 70 A – JOÃO BOSCO TEIXEIRA – *02 quartos, sala de estar, cozinha, banheiro social, e garagem. R$ 800,00*

- RUA IVAIR LUIZ COELHO, N° 210 – PÃO DE AÇÚCAR – *03 quartos (sendo 01 suíte), sala de estar, copa, cozinha, banheiro social, área de serviço e garagem. R$ 800,00*

- RUA OSWALDO ALVARO SILVA, N° 765 – VILA ESTÂNCIA – *03 quartos (sendo 01 suíte), sala de estar, sala de jantar, cozinha, banheiro social, área de serviço, varanda e garagem. R$ 900,00*

- ALAMEDA EVEREST, N° 35 – GUILHERMINA VIEIRA CHAER – *03 quartos, sala de estar, cozinha, banheiro social, área de serviço e garagem. R$ 1.000,00*

- RUA BENEDITO DE REZENDE, N° 309 – FERTIZA – *03 quartos (sendo 01 suíte), sala de estar, cozinha, banheiro social, área de serviço e garagem. R$ 1.100,00*

- RUA PADRE ANCHIETA, N° 120 – CENTRO – *03 quartos (sendo 1 suíte), sala de estar, cozinha, dispensa, banheiro social, sauna, área de serviço, banheiro de empregada, cômodo dos fundos, sacada e garagem. R$ 2.000,00*

- RUA GERALDO PORFÍRIO BOTELHO, N° 2370 – FERTIZA – *04 quartos (sendo 01 suíte), sala de estar, sala de jantar, copa, cozinha, banheiro social, área de serviço, quarto de empregada, sacada, quarto de serviço, banheiro nos fundos, área coberta, cozinha nos fundos, dispensa, alpendre e garagem. R$ 2.107,00*

- RUA PADRE ANCHIETA, N° 124 – CENTRO *– 03 quartos (sendo 1suíte), closet, sala de estar, sala de jantar, cozinha, , banheiro social, área de serviço, quarto e banheiro de serviço, área de lazer, piscina, área coberta nos fundos, banheiro nos fundos e garagem. R$ 2.900,00*

APARTAMENTOS DE ALUGUEL:

- KIT NET – RUA TOTONHO PEREIRA, N° 85 – SANTO ANTÔNIO – *Cômodo com banheiro. R$ 350,00*

- FLET – RUA MÁRIO CAMPOS, N° 214 – APTO 06 – BLOCO 02 – CENTRO – *quarto com banheiro. R$ 400,00 + COND. 50,00*

- FLET – RUA MARIO CAMPOS, N° 214 – APTO 08 – BLOCO 02 – CENTRO – *quarto com banheiro. R$ 400,00 + COND. R$ 50,00*

- FLET – RUA MARIO CAMPOS, N° 214 – APTO 16 – BLOCO 02 – CENTRO – *quarto com banheiro. R$ 400,00 + COND R$ 50,00*

- FLET – RUA MÁRIO CAMPOS, N° 214 – APTO 18 – BLOCO 02 – CENTRO – *quarto com banheiro. R$ 450,00 + COND R$ 50,00*

- KIT NET – PRAÇA CORONEL ADOLFO, N° 11 – APTO 09 – CENTRO – *02 quartos, sala de estar, cozinha, banheiro social e área de serviço. R$ 600,00 + COND. 50,00*

- RUA ZECA DO ALFREDO, N° 219 – VILA JOÃO RIBEIRO – *05 apartamentos novos sendo todos com 01 quarto, sala de estar, cozinha, banheiro social, área de serviço, portão eletrônico, interfone, e garagem para 01 carro. R$ 720,00*

- RUA MARIO CAMPOS, N° 214 - APTO 204 BLOCO 01 (PEROBA) - CENTRO - *02 quartos, sala de estar, cozinha, banheiro social, área de serviço e garagem. R$ 800,00 + COND. 70,00*

- RUA CAPITÃO IZIDRO, N° 570 APTO 106 – CENTRO – *01 quarto (sendo 01 suíte), sala de estar, cozinha, banheiro social, área de serviço e garagem . R$ 850,00 + COND. 102,00*

- RUA BENEDITO SIMÕES BORGES, N° 60 APTO 102 – CENTRO - *02 quartos, sala de estar, cozinha, banheiro social, área de serviço e garagem. R$ 1.200,00 + COND. 120,00*

- RUA ABDANUR ELIAS, N° 45 APTO 202 – VILA SÃO PEDRO – *03 quartos (sendo 1 suíte), sala de estar, cozinha, banheiro social, área de serviço e garagem. R$ 1.200,00 + COND. 120,00*

- PRAÇA CORONEL ADOLFO, N°11 APTO 204 – CENTRO – *03 quartos (sendo 01 suíte), sala, copa, cozinha, banheiro social, área de serviço e garagem. R$ 1.200,00 + COND. 120,00*

- AV. PREFEITO ARACELY DE PAULA, N° 865 APTO 701 – FERTIZA – *03 quartos (sendo 01 suíte), sala de estar, cozinha, banheiro social, área de serviço, garagem coberta para 01 carro, salão de festas, piscina e portaria 24 horas. R$ 1.200,00 + COND. 350,00*

- PRAÇA CORONEL ADOLFO, N° 11 APTO 102 – CENTRO – *03 quartos (sendo 01 suíte), sala de estar, cozinha, banheiro social, área de serviço, banheiro de empregada e garagem. R$ 1400,00 + COND. 120,00*

- RUA JOSÉ PRIMO DE MELO, N° 77 – CENTRO – *03 quartos (sendo 01 suíte e todos com armários), 03 salas de estar, 02 cozinhas, 02 banheiros sociais, área de lazer coberta, área de serviço e garagem. R$ 1.500,00*

- PRAÇA CORONEL ADOLFO, N° 11 APTO 104 – CENTRO – *03 quartos (sendo 1 suíte), sala de estar, banheiro social, cozinha, dispensa, área de serviço e garagem. R$ 1.500,00 + COND. 120,00*

- RUA FRANCISCO VERÇOSA, N° 101 APTO 301 – VILA SILVÉRIA - *03 quartos (sendo 01 suíte e 01 com armário), sala de estar, cozinha com armário, banheiro social, área de serviço e garagem. R$ 1.500,00 + COND. 150,00*

- AV. WASHINGTON BARCELOS, N° 1141 – URCIANO LEMOS – *03 quartos (01 suíte, 02 quartos com armário), sala, copa, cozinha, banheiro social e área de serviço. R$ 1.500,00*

- AV. IMBIARA, N° 1495 – CENTRO – *03 quartos (sendo 01 suíte), sala, copa, cozinha, banheiro social, área de serviço, e quarto nos fundos com banheiro. R$ 1.500,00.* **VALOR PARA COMÉRCIO:** *R$ 1.900,00*

CÔMODOS COMERCIAIS DE ALUGUEL:

- RUA TOTONHO PEREIRA, N° 85 – SANTO ANTÔNIO – *Cômodo com banheiro R$ 350,00*

- RUA DOUTOR ATÍLIO COLOMBO, N° 550 – TIRADENTES – *Cômodo com recepção, cozinha e 02 banheiros. R$ 600,00*

- RUA PRESIDENTE OLEGÁRIO MACIEL, N° 111 – LOJA 48 – CENTRO- *R$ 700,00 + COND R$ 187,50*

- AV.JOÃO PAULO II 409 - A: 04 SALAS A R$ 650,00 (CADA)

- 02 SALAS FRENTE E FUNDO: *R$ 800,00* **(CADA)**

- AV. JOÃO PAULO II, N° 460 A – ALVORADA – *Cômodo com banheiro e cozinha R$ 800,00*

- RUA PADRE ANCHIETA, N° 98 – CENTRO – *R$ 850,00 + COND R$ 50,00*

- PADRE ANCHIETA, N° 110 – CENTRO – *R$ 850,00 + COND R$ 50,00*

- RUA PADRE ANCHIETA, N° 120 A – CENTRO – *R$ 850,00 – COND R$ 50,00*

-AV. JOÃO PAULO II N° 2475- ALVORADA *– 300 m² de terreno e 80 m² de área construída. R$1000,00*

- AV. GETÚLIO VARGAS, N° 55 SALAS 608 E 610 - CENTRO – *03 salas comerciais com 03 banheiros, 01 recepção, armário embutido somente em 01 sala. R$ 1.350,00 + COND. +/- 120,00*

- AV. DANILO CUNHA – VALE DOS ARAXÁS – *Cômodo com recepção pequena, cozinha e banheiro. R$ 1.700,00*

- RUA BAHIA, N° 38 – SÃO GERALDO – *Cômodo com 02 banheiros e cozinha.* **R$ VALOR A COMBINAR**

- AV. DAMASO DRUMMOND – VILA GUIMARÃES – *Área do terreno 1.200 m², área construída 700 m². R$ 4.500,00*

- AV.JOÃO PAULO II 409: PARTE DE BAIXO: R$ 4500,00

TERRENOS DE ALUGUEL:

- RUA THIERES BOTELHO – R$ 5.000,00

IMÓVEIS À VENDA

VENDO CASA, MAIS TERRENOS EM ARAXÁ

Terreno com 2.300 m2, área construída de 314 m2. Portão eletrônico, jardim, garagem para 4 carros (2 cobertos),alpendre, sacada, 3 salas (2 conjugadas) com acabamento em gesso, porcelanato, cerâmica e granito. Armário para rouparia,cozinha, 4quartos com armários sendo 1 suite com banheira de hidromassagem, banheiro social, lavabo. Dependência de funcionários completa, lavanderia com varanda grande nos fundos e porão. Maravilhosa área de lazer com piscina azulejada, 2 churrasqueiras com pia, banheiro e lavatório. Torneiras com água quente, aquecedor solar, cisterna, canil, pomar com várias frutas e canteiros. Um sítio na cidade! Apenas a 3 minutos do centro.

Rua Dona Adélia Lellis, 180 - Bairro Fertiza. - R$ 1.000.000,00

Tratar pelo telefone: (34) 9987.9109

CASA NO BOA VISTA EM ARAXÁ

R$60.000,00

Area do terreno:200m². Rua Sebastião Gonçalves da Silva,115- (Antiga rua 13). Tratar:9987.9109

Existe seguro para quase tudo... Roubos, incêndios, acidentes, perda da voz, de membros do corpo, tempestades, furacões, casamentos mal sucedidos entre outros... Que tal fazer um seguro para a única certeza da vida? Seguro Funerário da São Domingos.

FUNERÁRIA SÃO DOMINGOS
3661.2111
Rua Virgílio de Abreu, 42

Não deixe para seus entes queridos problemas e desespero . Deixe a saudade, as boas lembranças e um exemplo de organização.

Tá na Mão
O jeito mais fácil de encontrar **o que procura.**

MEXIDÃO
Carlinhos Lanches
3664.4824

Fabíola
Manicure e Pedicure
Promoção Segunda e terça
Pé e Mão - R$20,00
*Atendimento com hora marcada
9245-5874 | 8815-6819
Rua Calimério Guimarães, 522 A
Centro - Araxá

AVENIDA GÁS
DISK ENTREGA
3661.6517
0800.283.7800
Gás, água, carvão cervejas, refrigerantes e gêneros alimentícios.
Direção: Ademar de Oliveira

DISK MACARRÃO
Macarrão | Massas | Caldos e Sopas
3664.2941

Rose
Cabeleireira
Corte
Tintura
Sobrancelha
Queratina
Selante
Ligue e agende seu horário.
Tel.: 9187-8939

TÉCNICO EM ELETRÔNICA
TV, DVD, Cd player, som profissional, domiciliar e forno microondas.
(34) 9107.1863
Alonso

Faça Seguro da Funerária São Domingos

Deixe para aqueles que te amam o sentimento da saudade e o exemplo de vida. Os imprevistos e embaraços ficam por nossa conta. Funerária São Domingos, credibilidade e confiança adquiridos em mais de 20 anos de trabalho voltados para com o respeito e a dignidade do ser humano.

FUNERÁRIA SÃO DOMINGOS
3661.2111
Rua Virgílio de Abreu, 42

ESTACIONAMENTO CATIARA
Espaço coberto
Somente para mensalistas
Fone: 9248.7642
Rua Almeida Campos, 435 - Ao lado da Loja Rios.

Um estimulo à sua cultura em ponto estratégico para sua comodidade!
Revistaria SABER
Livros
Jornais
Revistas
Início da Av. Imbiara, 30 lj 02. Araxá - Fone: 3664.6364 – 3664.7235

Tia Bá
Tradição, diversificação e dedicação naquilo que faz.
Opções variadas para todos os gostos e idades.
Rua Hélia Rodrigues da Silva, 25
Mangueira 2 em Araxá.
Telefones: (34) 3662.3823 e 9108.7050.

Cesta de café da Flor
ENTREGAMOS EM DOMICILIO
Encomendas pelos telefones: 8841.6763 e 9165.6107 | Araxá/MG

VIDRAÇARIA
CASANOVA
Box, Vidros Comuns, Temperados, Espelhos, Mouduras, Espelho Bisote, Vidros Jateados ...
vidracariacasanova1@hotmail.com
Fone/Fax: 34 3664-2778
Av. João Paulo II , 180 - Alvorada

Angélica Cabelereira
Corte Unissex – Sombrancelha
Limpeza de pele – Penteados
Depilação – Queratina
Manicure (unhas decoradas)
Química em Geral
Maquiagem Artística
NOVO ENDEREÇO
Rua Perdizes,425
Centro. Tel: (34) 3664.7134 – 8873.0879 – 9186.1795

ARAXÁ 149

Araxá chega aos seus 149 anos de emancipação, com mudanças significativas em sua trajetória, política, social, populacional e organizacional. A cidade tem muito a oferecer aos seus filhos, visitantes e novos moradores. Mas tem também muito a se adequar para oferecer mais estrutura e comodidade à sua população.

As perspectivas são animadoras , com crescimento e valorização do setor imobiliário, abertura de novas frentes de trabalho, e uma demanda cada vez maior de empregos ofertados nos mais diversos seguimentos.

Mas crescimento só não é o bastante é preciso melhorar cada vez mais a qualidade de vida, o atendimento na saúde, no transporte na educação e na segurança. Muito já tem sido feito e com certeza o aprimoramento é a meta de todos que pensam em prol do interesse comum. Onde a união de ideais existe tudo se torna mais fácil.

Araxá é privilegiada por Deus pela natureza e por sua gente acolhedora, pacifica e ordeira.

E é essa gente que se ergue hoje em coro para saudar essa cidade maravilhosa onde primeiro se avista o sol e de mãos dadas com todos os poderes constituídos da cidade começar uma caminhada rumo à 2015 confiante em dias cada vez melhores e mais promissores. E à toda essa gente nós do jornal EXEMPPLAR nos juntamos para gritar em alto e bom som: FELIZ ANIVERSÁRIO ARAXÁ!

Na hora de dirigir

sempre é bom lembrar..

Confira o que mudou:

1) Artigo 173 – Disputar corrida por espírito de emulação (racha):
Infração: gravíssima (7 pontos)
Penalidade: multa, suspensão do direito de dirigir e apreensão do veículo
Valor atual: R$ 1.915,40 (antes a multa era de R$ 574,62)

2) Artigo 174 – Promover ou participar competição, eventos organizados, exibição e demonstração de perícia em manobra de veículo em via pública sem autorização das autoridades
Infração: gravíssima (7 pontos)
Penalidade: multa, suspensão do direito de dirigir e apreensão do veículo
Valor atual: R$ 1.915,40 (antes a multa era de R$ 957,70)

3) Artigo 175 - Utilizar-se de veículo para demonstrar ou exibir manobra perigosa, mediante arrancada brusca, derrapagem ou frenagem com deslizamento ou arrastamento de pneus
Infração: gravíssima (7 pontos)
Penalidade: multa, suspensão do direito de dirigir e apreensão do veículo
Valor atual: R$ 1.915,40 (antes a multa era de R$ 191,54)

4) Artigo 191 – Forçar passagem entre veículos que, transitando em sentidos opostos, estejam na iminência de passar um pelo outro ao realizar operação de ultrapassagem:
Infração: gravíssima (7 pontos)
Penalidade: multa e suspensão do direito de dirigir
Alteração no valor: R$ 1.915,40 (antes a multa era de R$ 191,54)

5) Artigo 202 – Ultrapassar outro veículo pelo acostamento ou em interseções e passagens de nível
Infração: gravíssima (7 pontos) Antes era considerada grave (5 pontos)
Penalidade: multa
Alteração no valor: R$ 957,70 (antes a multa era de R$ 127,69)

6) Artigo 203 - Ultrapassar pela contramão outro veículo
Infração: gravíssima (7 pontos)
Penalidade: multa
Alteração no valor: R$ 957,70 (antes era R$ 191,54)

Compartilhar o que a gente tem de melhor.
Faz parte da vida, faz parte do Sicoob.

SICOOB Crediara

Em 2015, compartilhe o amor, a alegria, a sabedoria. Compartilhe o trabalho, o alimento e o conhecimento.
Compartilhe os sonhos e as conquistas. Compartilhe sua casa, seus amigos, seu planeta. Compartilhe a vida.

Feliz Natal e um próspero ano novo.

É o que sentimos por fazermos parte da história de pessoas que sonham com um futuro ainda mais próspero.

Av. José Ananias de Aguiar, 1.400 - Fone: 3662-8585

VAN MAR PRÉ - MOLDADOS (34) 3662-8585

Camara Municipal de Araxá elege a nova composição para o próximo biênio

Miguel, Fabiano, Eustáquio e Farley compõem a nova Mesa Diretora da Câmara de Vereadores de Araxá

Os vereadores da Câmara Municipal de Araxá, no Alto Paranaíba, elegeram na tarde do dia 02 em reunião ordinária no Plenário Guilherme Gotelip Neto, a nova composição, para o próximo biênio, da Mesa Diretora: Miguel Alves Ferreira Junior foi reeleito para o cargo de presidente. Ao seu lado, na vice-presidência, deixa do cargo Amilton Marcos Moreira (Sargento Amilton) e entra o vereador Fabiano Santos Cunha.

Para o cargo de primeiro secretário também houve reeleição, ficando no posto Eustáquio Pereira e na segunda secretária, quem entra é o vereador Farley Pereira de Aquino (Farley Cabeleireiro), assumindo a cadeira de Fabiano. Apenas para o cargo de presidente houve dois candidatos: Miguel Junior e Mauro da Silveira Chaves (Mauro do Detran). Miguel foi reeleito por 12x1. Mauro teve apenas o voto próprio.

Vice-presidência, 1ª e 2ª secretárias, tiveram candidatos únicos, e eles foram eleitos por 12x0. Logo após a votação para presidência, Mauro pediu autorização para deixar o plenário, justificando a necessidade de cumprir uma intimação judicial para uma audiência, por isso, ele não votou para os cargos de vice, primeiro e segundo secretários. O vereador César Romero da Silva (Garrado) se absteve de votar em todos os cargos e o vereador Carlos Roberto Rosa não estava presente na reunião.

A nova mesa assume em janeiro de 2015. Fabiano agradeceu aos colegas por terem concedido a oportunidade de poder ocupar essa vaga. “Dei minha contribuição no plenário da Casa nesses dois anos de mandato e tenho certeza que agora, como vice-presidente da Casa, poderei dar também a minha contribuição ocupando essa honrosa função. Tenho certeza que, com apoio dos meus pares, haveremos de fazer mais dois anos de um belo trabalho, que o objetivo central, é o cidadão de Araxá”, disse.

Miguel Junior, reconduzido ao cargo que ocupou em janeiro de 2013, avaliou positivamente os dois primeiros anos, com muito trabalho e união do colegiado. Segundo ele, todos amadureceram muito dentro do legislativo nesse primeiro momento. “E como agentes políticos, quanto mais amadurecidos estivermos, melhor será nosso trabalho. O mandato é dividido em duas etapas: os dois primeiros anos e os dois últimos anos. Agora, já não tem mais vereador novato. Temos vereadores experientes. Acredito que esses últimos dois anos serão de mais atuação, de cobranças, no sentido de poder pontuar as questões que a sociedade espera. Estou muito mais otimista com os próximos dois anos”, reforça.

Ascom Câmara de Vereadores de Araxá

Decoração de Natal em Araxá

Além dos enfeites, apresentações de artistas prometem movimentar a programação até o dia 31 de dezembro

Dezenas de pessoas foram assistir o acender das luzes da decoração natalina, em Araxá, no Alto Paranaíba, na noite do dia 3 p.p. Pouco antes da inauguração, uma cerimônia marcou o lançamento e contou com a presença de membros da CDL, dos parceiros Acia e Sindicato dos Bares, Hotéis e Restaurantes, além do prefeito e vice-prefeita, secretários municipais, vereadores e empresários.

Assim que anoiteceu, as luzes foram acionadas e anunciaram o início das comemorações. O ponto de largada foi com a árvore de nove metros instalada em frente à Igreja Matriz de São Domingos e, logo em seguida, os enfeites da avenida Antônio Carlos e Calçadão da Olegário Maciel. A festa ficou por conta da apresentação do Quinteto de Cordas, da Escola de Música Maestro Elias Porfírio de Azevedo.

Os shows acontecem sempre às 20 horas, após o acendimento da iluminação. Haverá também intervenções nas vias públicas da região central, com atores de grupos de teatro. As ações seguem até o dia 31 de dezembro. De acordo com o presidente da Câmara dos Dirigentes Lojistas, Itamar Machado, a novidade vai impulsionar o setor. “A população usufrui e o comércio terá maior fluxo de clientes ajudando aquecer as vendas”.

Na cidade, o Natal que encanta crianças e adultos tem personagens religiosos e elementos que compõe o espírito da data. A decoração retorna à região central após alguns anos sem investimentos. Segundo o prefeito, Aracely de Paula, a comunidade e os comerciantes ganham com a iniciativa. “Esperamos que as instituições continuem trabalhando e contando com a prefeitura, porque essa é uma festa de confraternização Cristã, mas cívica também da cidade”.

O presidente da Associação Comercial, Industrial, de Turismo, Serviços e Agronegócios de Araxá, Márcio Antônio Farid, lembrou da parceria das entidades que possibilitou a realização do evento. “Estamos iniciando um novo tempo na cidade e, nada melhor do que nós termos essa parceria, para transformar numa cidade progressista, empreendedora e que todos se sintam com vontade de participar”.

Com a mudança de horário do comércio, que ampliou o tempo de funcionamento, muita gente antecipa as compras e, ainda aproveita para comer e beber nos locais. O presidente do Sindhorb, Mário Marques, disse que o Centro se tornou um Shopping Center a céu aberto. “Com os ambientes decorados as pessoas vão sair pra fazer compras e, se divertem. As lanchonetes estão abertas para atender o público, naquilo que ele precisar”.

NA FILA DE ESPERA

Passamos a maior parte de nosso tempo em intermináveis filas de espera. É fila para pagar, é fila para receber, é fila para tratar, é fila pra viver, fila pra rezar e fila pra comer. Foi para essas horas de espera que criamos essa página, para que você possa passar melhor esse tempo, com mais humor e menos stresse. Bem vindo à fila e boa leitura.

E por falar em sogras...

A sogra do cara morreu. Um amigo perguntou:
- O que fazemos? Enterramos ou cremamos?
- As duas coisas. Não podemos facilitar!

O cara voltava do enterro de sua sogra quando, ao passar por um prédio em obras, um tijolo caiu lá de cima e quase acertou a cabeça dele... O homem olhou pro céu e gritou:
- Já chegou aí, sua desgraçada!!! Felizmente ainda continua com má pontaria.

Querido, onde está aquele livro: 'Como viver 100 anos?'
- Joguei fora!
- Jogou fora? Por quê?
- É que a sua mãe vem nos visitar amanhã e eu não quero que ela leia essas coisas!

A garota chega pra mãe, reclamando do ceticismo do namorado.
- Mãe, o Mário diz que não acredita em inferno...
- Case-se com ele, minha filha, e deixe o resto comigo!

A mulher comenta com o marido:
- Querido, hoje o relógio caiu da parede da sala e por pouco não bateu na cabeça da mamãe...
- Maldito relógio! Sempre atrasado!!!

SABEDORIAS POPULARES

Se você está se sentindo sozinho... achando que ninguém liga para você, atrase um pagamento!!!...'

Mulher bonita é igual a tsunami: Quando chega vem cheia de onda e ninguém enxerga o perigo. Quando vai embora leva o carro, a casa e tudo mais que estiver a seu alcance.

Marido é igual à TPM: Quando chega, incomoda; quando atrasa, preocupa.

Aquele que, ao longo de todo o dia, é ativo como uma abelha, forte como um touro, trabalha que nem um cavalo e que ao fim da tarde se sente cansado que nem um cão, deveria consultar um veterinário. É bem provável que seja um grande burro.

Bebo porque sou egocêntrico, gosto quando o mundo gira ao meu redor.

Se um dia sentir um enorme vazio dentro de você, vá comer, pode ser fome.

Sabe o que é a Meia Idade? É a altura da vida em que o trabalho já não dá prazer e o prazer começa a dar trabalho!!!

Sempre que possível, converse com um saco de cimento. Nessa vida só devemos acreditar no que é concreto!

SUTILEZA FEMININA

Um homem telefona para a sua esposa e diz:
- Querida, o meu chefe convidou a mim e a alguns dos seus amigos para irmos pescar num lago distante. Vamos ficar fora uma semana. Esta é uma excelente oportunidade para eu conseguir a promoção que tenho esperado; por isso me prepare roupa suficiente para uma semana, e também a minha caixa de apetrechos de pesca. Vamos partir diretamente daqui do escritório, eu vou passar aí apenas para apanhar essas coisas.
- Ah... Por favor, coloque também o meu pijama novo, aquele de seda azul.

A mulher acha que isso soa um bocado estranho, mas atende ao pedido do marido.
No fim-de-semana seguinte, ele regressa da pescaria um tanto cansado;
mas, fora isso, nada de anormal. A mulher recebe-o com um beijo e pergunta-lhe se apanharam muitos peixes Ele responde:
- Sim! Muitos pargos, algumas garoupas e uns poucos carapaus. Mas, por que que você não colocou o meu pijama de seda azul, tal como pedi?
A mulher apenas olha fixamente nos olhos dele e responde segura de si:
- Coloquei sim, querido! Coloquei-o dentro da caixa de apetrechos de pesca. Moral da história: NUNCA DUVIDE DA CAPACIDADE DE RACIOCÍNIO DE UMA MULHER !!!

PATRULHA DO CHURRASCO
Um serviço exclusivo da
SOLUÇÃO Festas e Eventos

Comprove a facilidade e a praticidade dos serviços

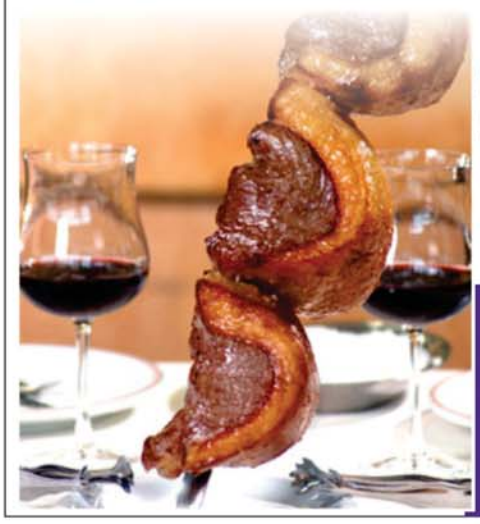

Atendemos através de um cardápio definido, organizamos, levamos todo material necessário, executamos, servimos e no final de tudo a limpeza também fica por nossa conta.

Solicite seu orçamento sem compromisso!

Solução Festas e Eventos
Rua Cassiano Lemos, 92 – centro (em frente a Rádio Cidade)
3661-5049 – 8883-0559 Oi – 9952-0559
Vivo e 9187-0755
solucaofestaseeventos@gmail.com

Na hora de copiar os desenhos nosso desenhista cometeu 8 erros. Veja se consegue descobrir.

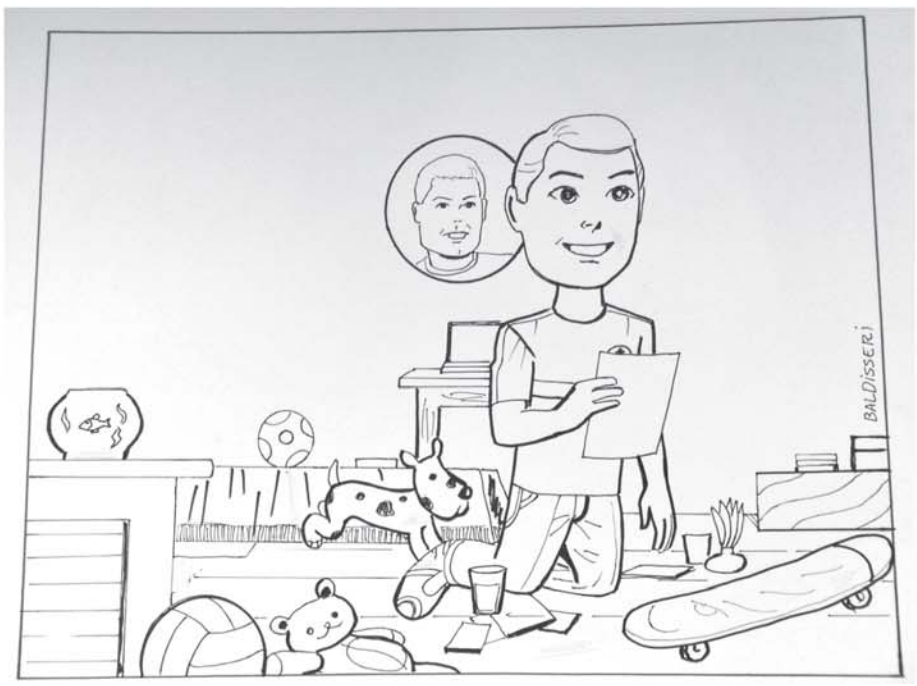

Veja 11 maneiras de fugir da DEPRESSÃO *no final do ano*

1. Planeje com antecedência. Reserve algumas horas para pensar como você vai cuidar de si mesmo durante o período. Pense em coisas agradáveis, como ler um livro ou tirar alguns cochilos e escreva as idéias em um calendário. Tente conciliar as atividades com as compras de natal e as atividades na cozinha, mas não deixe a agenda de lado: essas atividades precisam ser tratadas como prioridade também.

2. Evite os conflitos familiares. Manter a sanidade em algumas famílias pode ser uma tarefa difícil. No entanto, se você vai encontrá-los e *sabe* que os conflitos vão surgir, prepare-se para responder de forma neutra, como "vamos falar disso em outro momento¿ ou ¿eu entendo a sua posição". Depois, fuja para o banheiro, se ofereça na cozinha ou até para cuidar das crianças. E, se for demais, tenha um bom amigo para ligar e desabafar.

3. Esqueça a perfeição. Muitas pessoas se desesperam quando não conseguem ter uma casa de cinema para o natal, ou um banquete digno da realeza, ou presentes que não são bons o suficiente. Esse cenário ideal não existe. São as pequenas coisas, como detalhes particulares da sua casa ou rituais em família, que torna tudo especial e feliz.

4. Aprenda a sofrer. Se você está lidando com a perda de alguém querido, talvez seja o momento de conversar com alguém sobre os seus sentimentos ou mesmo procurar ajuda em grupos de apoio ou terapia. Não é incomum sentir raiva pela pessoa ter partido ou culpa por aproveitar as festas. Isso só mostra que você é humano e reflete o seu momento.

5. Arrume tempo para dormir. As festas de final de ano podem facilmente interferir na sua rotina de sono. Mas alguns estudos indicam que há ligação entre a falta de sono e a depressão. Portanto, você precisa ter cuidado dobrado com isso. Tente acordar e se deitar no mesmo horário todos os dias; evite refeições pesadas e atividades físicas horas antes de dormir; e livre-se da TV ou qualquer outra distração no quarto.

6. Peça ajuda. Seja para amigos próximos ou família, não pense duas vezes ao pedir para uma pessoa dar apoio, desde realizar tarefas simples do dia a dia até tomar um chá e ouvir o seu desabafo.

7. Priorize os exercícios físicos. Mexer-se deve ser mantido no topo da lista de prioridades. Além de ajudar a queimar as calorias extras (a comilança vai rolar solta nessa época do ano!), exercícios físicos ajudam a melhorar o humor. E não precisa ser nada radical: 35 minutos de caminhada forte, cinco dias por semana (ou 60 minutos três vezes por semana), já são suficientes.

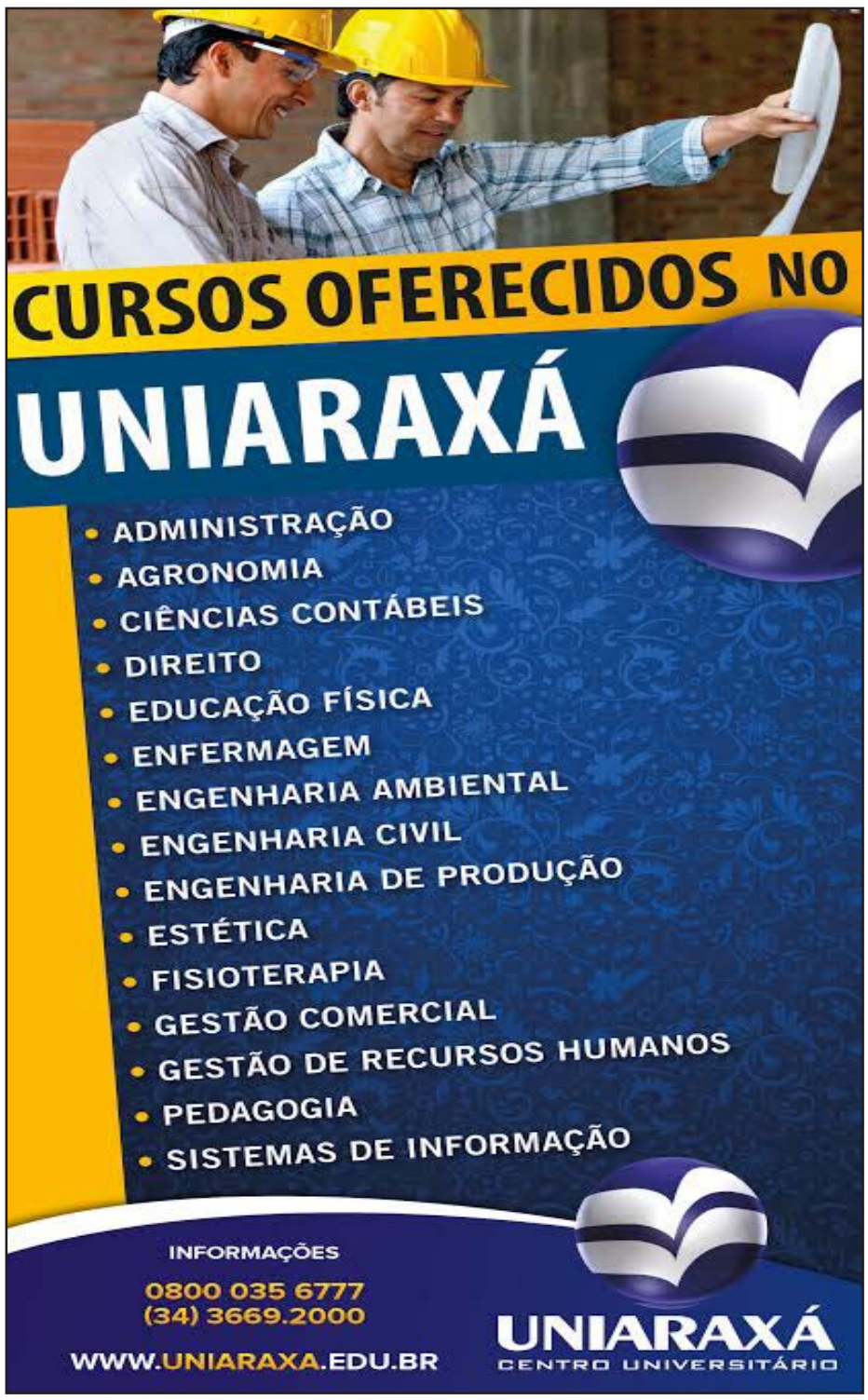

8. Reveja sua exposição ao sol. Muitas pessoas podem sofrer com a pouca exposição solar. A doença, que é sazonal, acomete principalmente pessoas no hemisfério norte, pois lá as festas de final de ano acontecem no inverno ¿ quando o sol fica menos tempo no alto. De qualquer forma, se achar que está sofrendo com o problema, converse com seu médico sobre como se tratar.

9. Mantenha o foco no que importa. O mais importante do natal não são os presentes, mas os problemas financeiros podem fazer você acreditar nisso. Controle o estresse organizando a troca de presentes entre amigos e familiares (estipular um valor como limite pode ser interessante). Você pode também cozinhar algo para presentear alguém ou mesmo criar rituais novos para a família passar o tempo.

10. Não desconte na comida ou no álcool. Para algumas pessoas, se permitir exagerar na bebida ou na comida é quase uma tradição das festas de final de ano. Melhor se controlar. Além de fazer mal ao corpo, você vai se sentir culpado depois. Prepare-se para as festas alimentando-se de forma saudável na semana anterior aos feriados. E nada de afogar as mágoas no copo cerveja ou na taça de vinho: o álcool pode intensificar suas emoções e deixar tudo ainda pior quando seu efeito passar.

11. Diminua os compromissos. Se você não agüenta mais se encontrar com as mesmas pessoas nas festas, tudo bem cancelar alguns compromissos para sentir-se melhor. As pessoas esquecem que natal é apenas um dia ¿ são só 24 horas. Procure encontrar atividades que melhorem o seu estado de espírito, como viajar, trabalho voluntário ou fazer companhia a alguém sozinho em algum abrigo. Focar em outras pessoas pode aliviar os sintomas da depressão.

http://vidaeestilo.terra.com.br/

Sacramento

Aprovado em Sacramento projeto de lei que institui 2015 como o "Ano das Personalidades Religiosas"

Sacramento comemorou em 2014 o ano dedicado ao centenário de nascimento da escritora sacramentana Carolina Maria de Jesus. Ao longo do ano diversos eventos aconteceram, tanto em Sacramento, quanto em todo o Brasil, para homenagear a escritora.

Para o ano de 2015 o prefeito Municipal de Sacramento Bruno Cordeiro enviou à Câmara de Vereadores do município, Projeto de Lei que institui o ano de 2015 como o "Ano das Personalidades Religiosas", em referência a ilustres pessoas que elevaram o nome de Sacramento através dos carismas da caridade, fraternidade e da essência do amor. Ainda segundo o Projeto de Lei, a comemoração constará de palestras, eventos, representações artísticas e culturais, atividades escolares, religiosas, além de divulgação em nível nacional de suas obras e de sua biografia.

As Superintendências Municipais de Desenvolvimento Econômico, Turístico e Cultural, de Educação e de Governo serão responsáveis pela elaboração de programa específico durante o exercício de 2015.

O Projeto de Lei foi aprovado por unanimidade na Câmara de Vereadores. O vereador Rafael Cordeiro, líder do governo, manifestou seu voto favorável, visto a importância que terá 2015 a estas personalidades religiosas que foram citadas, como outras que também poderão fazer parte. "Falar de padre Victor Coelho, de Heigorina Cunha, Eurípedes Barsanulfo e de tantos outros, de resgatar a história de Sacramento, as religiões, a fé do cidadão. Esse projeto vem para tentar ajudar a melhorar a fé das pessoas, melhorar essa questão da violência, porque as pessoas que têm fé e creem em Deus, seja de qual for a religião, podem ter certeza que a criminalidade e as drogas diminui", pontua.

"Sacramento é uma cidade privilegiada por possuir em seu rol de ilustres filhos, figuras que durante sua existência souberam espalhar o amor a Deus, o valor do ser humano, o respeito, a fraternidade e a assistência religiosa, tanto em momentos de dor quanto de alegria. São pessoas que devem ser reverenciadas, pois se dedicaram de corpo e alma ao bem e ao desenvolvimento intelecto-moral da humanidade. A nobreza de caráter moldou gerações, pois exerceram um verdadeiro apostolado. Enfrentaram toda sorte de adversidade, venceram, porque confiaram no amor", exalta Bruno Cordeiro.

Ainda segundo ele algumas personalidades que se enquadram nesse elenco de pessoas são Eurípedes Barsanulfo; Heigorina Cunha; padre Victor Coelho de Almeida; padre Antônio Borges de Souza; monsenhor Antônio Cunha e Leonardo Kitner Nye, como tantos outros.

Jornalista Ana Paula Neves dos Santos Assessoria de Imprensa da PMS MTB 44169/SP

Bruno Cordeiro: reconhecimento da Câmara de BH

O prefeito de Sacramento Bruno Cordeiro recebeu mais uma homenagem de reconhecimento por seu governo à frente da administração municipal. O projeto Casa Dia do Idoso Mona Scalon tem se destacado no cenário mineiro, com visitas e pedido de informações frequentes a este projeto.

A Câmara Municipal de Belo Horizonte conferiu ao prefeito Bruno Cordeiro, o Grande Colar do Mérito Legislativo Municipal, condecoração esta, que premia as personalidades que se destacam em vários segmentos do território mineiro. "É uma honra receber esta honraria, pois demonstra que estamos no caminho certo, fazendo investimentos no social, educação e saúde, enquanto a maioria das cidades mineiras está passando por problemas orçamentários e financeiros, não tendo como manter o básico da administração municipal", destaca. Ele lembra ainda, que tem cidades que os funcionários estão com suas folhas de pagamento em atraso de até três meses. "Em nossa administração temos mantido as necessidades básicas em dia e conseguindo ampliar a prestação de serviços à comunidade. Não falta luta para conseguir nossos objetivos e oferecer cada dia mais uma melhor qualidade de vida ao povo sacramentano", diz.

Projetos – Bruno Cordeiro comemora ainda a implantação de muitos projetos que estão sendo vistos por toda Minas Gerais. "Implantamos com sucesso a coleta seletiva do lixo urbano, com destinação final e de modo correto, acabando com lixões. Temos projetos sociais em andamento e servindo de modelo, como é o caso do Geração 60+, Metamorfose e Casa Dia do Idoso. Também conseguimos reformar todas as nossas UBS's, implantamos academias vivas, lousas digitais em nossas escolas municipais urbanas e rurais, e muito mais vem por ai", garante.

Para o chefe do Executivo, isto demonstra que a atual administração caminha por caminhos corretos, com transparência nos atos e coragem nas ações. "E isto contribui cada vez mais para o engrandecimento desta terra que tanto amamos", conclui.

Jornalista Pituca Ferreira - Assessoria de Imprensa da PMS - MG3871/JP

PREFEITOS visitam Sacramento e se encantam com beleza natural

Além de Sacramento, mais oito cidades associadas à Amvale (Associação dos Municípios da Microrregião do Vale do Rio Grande) participaram do encontro de prefeitos realizada na Gruta dos Palhares. O objetivo foi o de discutir assuntos pertinentes à região, e buscar soluções. Dentre eles, foram debatidos sobre o ITR (Imposto Territorial Rural), Geoprocessamento, questão dos lixões. "Felizmente implantamos nossa coleta seletiva já, e o povo aderiu muito bem a ela. Saímos na frente, e passamos esta experiência para outros municípios", disse o prefeito de Sacramento Bruno Cordeiro.

Ele conduziu os trabalhos, já que foi o anfitrião do encontro, e aproveitou a oportunidade para falar da importância de eventos como este. "Muito bom que encontros como este não se restrinjam á sede em Uberaba. Tenho muita alegria em receber os convidados e acredito que a troca de experiência foi muito produtiva. Tenho certeza que vamos sair daqui construindo e edificando assuntos importantes que dizem respeito a nossa microrregional", destacou.

Encantando com o que a natureza proporciona, o presidente da Amvale e prefeito de Uberaba, Paulo Piau, não deixou de comentar sobre a beleza da Gruta dos Palhares. "Nada melhor que um local assim, com a natureza em festa. Isto dá mais entrosamento e o relacionamento e decisões ficam mais leves", pontuou.

Modelo - O presidente da Amvale e outros prefeitos aproveitaram a vinda a Sacramento, para visitar a Casa Dia do Idoso Mona Scalon, que é modelo no tratamento às pessoas da terceira idade. "Muita gente já esteve na cidade para copiar este modelo de gestão. Na realidade, é muito novo o que implantamos aqui, pois é como se fosse uma 'creche' para idosos. Eles chegam logo pela manhã, tem uma equipe multiprofissional para atendê-los, fazem suas refeições e somente deixam o espaço no final da tarde", conclui o chefe do Executivo de Sacramento.

Jornalista Pituca Ferreira - Assessoria de Imprensa da PMS - MG3871/JP

O futebol através dos tempos

Paulo Alberto

Nesta edição, reviramos mais uma vez o Baú do futebol em Araxá com a colaboração efetiva de nosso amigo "Paulinho", Paulo Alberto Ferreira (foto), cuja memória privilegiada e um grande acervo fotográfico vem servindo de fonte de informação para inúmeros veículos de comunicação não só em Araxá mas em todo o Estado e por onde quer que se apresente. Desta feita ele nos traz dois grande momentos das equipes do Ipiranga de 1949 e do Najá de 1956 para matar a saudade e propiciar boas lembranças aos torcedores efervecentes deste futebol que marcou época em Araxá. Curiosamente vamos encontrar os atletas Valter Natal e Suim participando das duas equipes nos anos aqui registrados.

Najá de 1956 - De pé da esquerda para a direita: ***Treinador Acosta (Uruguaio) – Paulo Reis, Valter Natal, Xavier, Maneca, Viotti e o presidente do time Dr. Armando Zema.*** *Agachados:* ***Macalé, Brandão , Valtinho, Anibal, Moreira, Tó e Suim.***

Ipiranga de 1949 – ***(ano em que foi campeão invicto):*** *De pé:* ***Suim, Aldo Gobbo, Euripedes Contato, Nena, Tijuba e Noquinha. Agachados: Ismerindo, Valter Natal, Tabapuã, Camarota e Cocão.***

Futsal adulto feminino em Sacramento já tem sua equipe campeã

Rainhas do Futsal é o time campeão do Copão de Futsal Adulto Feminino em Sacramento. Em uma final disputada a equipe campeã venceu por quatro gols a três o time Vidraçaria Dois Irmãos, vice-campeã.

O campeonato teve chave única com quatro equipes femininas participando do Copão, jogando entre si em turno e returno. São elas, Vidraçaria Dois Irmãos, Atlético Quenta-Sol, Rainhas do Futsal e IBS/SMEL/Conquista. As partidas aconteceram no ginásio Poliesportivo Marquezinho com o apoio da Prefeitura Municipal de Sacramento, através da Superintendência Municipal de Juventude e Cidadania.

"Faço um balanço positivo, pois aumentou uma equipe este ano, e a Prefeitura Municipal de Sacramento nos apoiou com o transporte. Também quero parabenizar a Superintendência Municipal de Juventude e Cidadania, pois apesar de eu não ter chegado às finais, o Copão feminino foi muito

bem organizado", afirma Abner Aristóteles, técnico do Atlético Quenta-Sol.

Para o superintendente Municipal de Juventude e Cidadania, Fabrício Stival Ribeiro, foi um campeonato de sucesso. "As equipes foram ótimas e o torneio muito equilibrado", pontua.

A melhor defesa do Copão foi Talita de Souza da Vidraçaria Dois Irmãos. Atleta revelação foi Lorena Vitória da Rainhas do Futsal. Artilheira do campeonato, Larissa Roberto, da Vidraçaria Dois Irmãos, com 14 gols.

A equipe vice-campeã, Vidraçaria Dois Irmãos tem as seguintes atletas: Ana Carolina Izidoro, Brenda Aparecida, Bruna Rodrigues, Bruna Cardoso, Talita de Souza, Larissa Roberto, Simone dos Santos, Mônica Lúcio, Thalia Ariane, Pamela Cristina e Jéssika Ferreira, treinadas por Clarkson Leandro. Já a equipe campeã Rainhas do Futsal é composta pelas atletas, Luciana Cristina, Fabiana Mendes, Layandra Aparecida, Talita Fernanda, Lorena Vitória, Thalia Maria, Taciana Aparecida, Joyce Almeida e Débora de Souza, com treinador Leandro Alexandre.

O prefeito Municipal de Sacramento mais uma vez reafirmou o apoio da administração atual no esporte sacramentano. "As atletas do futsal estão de parabéns, assim como a equipe da comissão organizadora do Copão. Nosso governo está empenhado em apoiar o esporte na cidade e ver o sucesso desse campeonato só reforça nosso trabalho", exalta o prefeito. **(matéria do dia 23/10/14)**

Jornalista Ana Paula Neves dos Santos –

Assessoria de Imprensa da PMS - MTB 44169/SP

Xadrez araxaense conquista troféus e medalhas em torneios em Divinópolis e Sacramento

No mesmo dia o xadrez araxaense obteve ótimos resultados em dois torneios em cidades diferentes. Confiram:

Aconteceu no dia 14 de dezembro o 1° Torneio de Xadrez do 23° Batalhão Militar de Minas Gerais em Divinópolis. O evento foi disputado no Sistema Suíço de emparceiramento em 5 rodadas com tempo de reflexão de 20 minutos nocaute.

Estiveram presentes enxadristas dos municípios de Divinópolis, Itauna, São Gonçalo de Pará, Contagem, Nova Serrana, Belo Horizonte e o atleta da Academia Araxaense de Xadrez Sargento Marco Antonio Gonçalves.

Marco Antonio terminou em 3° lugar com a mesma pontuação do 2° colocado Thiago Carazza de Divinópolis com 4 pontos, perdendo a posição pelos critérios de desempate. O enxadrista araxaense perdeu apenas uma partida para o Campeão do Torneio Nelson Castelo Branco Ferreira de Belo Horizonte. De acordo com Marco o torneio foi difícil, mas consegui realizar ótimas partidas obtendo um bom resultado.

Sargento Marco Antonio se prepara para disputar o 1° Torneio de Xadrez do 37° Batalhão Militar de Minas Gerais em homenagem aos 10 anos do Batalhão que acontecerá dia 20 de janeiro.

No mesmo dia mais dois enxadristas da Academia Araxaense de Xadrez disputaram no Clube Sacramentano de Xadrez e Damas a 10ª edição do Relâmpago de Xadrez Ezequiel de Mendonça 2014. O evento organizado pelo Clube Sacramentano reuniu enxadristas de Araxá e Sacramento e foi disputado em 6 rodadas no Sistema Suíço de emparceiramento com tempo de reflexão de 5 minutos nocaute. O campeão foi o Professor Adriano Pena Ribeiro Lemos que obteve 100% de aproveitamento, seguido pelo enxadrista Warlon Nascimento que obteve 5 pontos perdendo apenas para Adriano. O terceiro colocado foi o enxadrista Gustavo Ribeiro Roque de apenas de 17 anos de idade que obteve 4 pontos perdendo apenas para seu Professor Adriano e o enxadrista vice campeão Warlon.

Fonte: Academia Araxaense de Xadrez

Vereador Fabiano promove reunião de artesãos com a Assessora Municipal de Turismo e Eventos

Com a proximidade do recesso de fim de ano e considerando a temporada de férias, o vereador Fabiano se reuniu com a Assessora Municipal de Turismo e Eventos, Régia Côrtes Aguiar, para discutirem a parceria do município com os artesãos que geralmente participam de feiras sazonais no subsolo do Tauá Grande Hotel e Termas de Araxá.

Por sugestão de Fabiano, que já estava trabalhando no assunto, uma reunião foi agendada com o grupo de expositores e seus representantes na Câmara Municipal, na última sexta-feira. A assessora e o vereador se prontificaram em buscar as parcerias para a realização das feiras sempre dentro do calendário anual de eventos da cidade. Régia enalteceu o empenho do parlamentar e ressaltou que as feiras de artesanato contribuem positivamente para o turismo da cidade, destacando o potencial artístico que a cidade tem e afirmando que a administração municipal vai prestar total apoio aos artesãos de Araxá. Ela expôs algumas situações administrativas pelas quais a Prefeitura está passando, considerando uma transição atípica de governo e, por isso, estes primeiros eventos não terão a estrutura completa. Uma situação que será ajustada com o tempo e em sintonia com as reivindicações do grupo.

Foi acordado na reunião que a próxima edição da feira de artesanato que acontecerá no período de 26 de dezembro a 04 de janeiro de 2015, no subsolo do Tauá Grande Hotel e Termas de Araxá, no horário de 10:00 às 19:00; contando com a visitação aberta para a comunidade.

Sem dúvida, uma ótima notícia!